Вважайте, щоб і з Вами подібне не не сталось.

"Коли Німці прийдуть до Канади, то они вивішають на деревах всіх в уніформах" — так сказав Никола Балан, сторник, в Вінніпегу і за сей висказ заплатив $1.000.

Новий податок.

По 10% наложено податку на грамофони, автомобілі, піяна, органи і рекорди.

По 10-ци. наложено податку на кождий фунт гербати.

ЗНАЙДЕНО ДИКОГО ЧОЛОВІКА.

Минувшого тижня зловила поліция "дикого" чоловіка, який мешкав в печері над лейком Вінніпег, далеко від якоїнебудь людскої оселі. Сей дикий чоловік мав 35 літ і жив в сій печері через 11 літ. Виглядом його э дійсно дикий. Цілий обросший довгим волосом. Тіло яничкрите двома сталевими бляхами звязаними ремінцями по обох боках. Бляхи носив на голім тілі які досить рів но пристабали до него. Сам він високий і сильної будови.

В такій зелізній одежи жив сей чоловік через 11 літ в сій печері на самоті. Бив дичину і ловив рибу в лейку і сим живив ся. Спав на голій пісковатій землі. В печері було много скір з побитої дичини але він не уживав їх до своєї вигоди.

Трох узброєних поліцаїв вибралось в ті сторони, щоб пійматн сего дикуна. Они підсунулись тихо під печеру і очікували на його прибутє. Незадовго почули дзвонень бляхи по корчах і перед печерою явив ся сей дикун, в одній руці він зло влену рибу а в другій стрільбу. Зближаючись до печері кидав своїм диким зором на всї сторони, немов сподівав ся непрошених гостей. Одна поліцай вискочив з корчів з револьвером в руці і крикнув до дикуна "руки в гору". Однак "дикун" в одній хвилі вимірив свою стрілбу просто в лице сего поліцая, і хто знає що будобисталось, коли втій хвилі двох других поліцаїв не вхопило його за руки і тоді всї три його разом звязали.

Коли сей дикун був звязаний тоді почав говорити з поліцаями і то чистою англійщиною. Він оповів їм, що уродив ся в 1882 р. в Стейтах, де повівши ся зрізнит. Опісля хотів вернутись з одною панною, яку був від дитинства. Родині лічини не дозволили і зму сили дівчину віддатись за богатого вдівця. Три місяці по слюбі дівчина вмерла через пукнень серця зі своїм давним любимцем а тепер "диким" чоловіком. Коли она померла, він з розпуки покинув Стейти і пустив ся в зах. Канаду. Тут мандруючи зайшов далеко на північ в пров. Манітобі і в одній печері над Вінніпег лейком рішив жити осторонь від людий.

В сих околицях поліция бушувала за дезертерами і впала на слід сего "дикуна", якого і злапано. Тепер військові власти наложать на него військовий мундур і пішлють до Франції.

БАТЮШКА ЖИЄ ЗІ СВОЄЮ ДОНЬКОЮ?

Мондер, Альберта.

Православний.

Ми Вашої дописи не помістили бо Ви не подали свого повного імени. По друге Ви пишіть все те, що Ви знаєте, виділи самі або що Вам найближча особа говорила. Пишіть ви разно звідки Ви се знаєте, що Ваш батюшка жиє зі своєю донькою, коли дійсна жінка і мама доньки э за паймичку. Коли може то нехай Вашої інтересовані також підпишуть ся на дописі, ми їх імен не подамо і Вашого також ні. Коли ми одержимо все потрібне від Вас тоді ми поговоримо про згір шаючу моральність Вашого славного батюшки отверто, але нам дайте факти. Не отягайтесь довго, щоб здержати Вашого батюшку від дальших деморалізацій як найскорше.

КОНЕЧНІСТЬ ДЛЯ ЗДОРОВЛЯ,

Денний відхід з конечний для здоровля. При затвердненю кал стоїть в відходовій кишці від 72-96 год. і підкопує через се здоровлє. Особливо тепер в літі Ви мусите вважати на свій регулярний відхід. Ваш відхід управильнить **Трінера Американський Еліксір з Гіркого Вина.** Сей як ділає чудово, який усуває затвердненє, біль голови, нервовість, загальне ослабленє і т. д. Ціна сего ліку по другеторах э 1.50

Трінера Антіпутін э знамени тим ліком на зверхні хороби. Ціна 75-ци.

На ревматизм, невральгію, напухнени суставів, ломаню костий э добрим Трінера Лініментт. Ціна 70-ци.

JOS. TRINER
1333 — 1343 S. Ashland Ave.
Chicago, Ill.

ДрукарнЯ Канадийця

ВИКОНУЭ

всякі друкарські роботи, як друкованэ книжок, листів, коверт оголошень, статутів, тикетів, визітові картки, бізнесові каратки і все проче що входить в обсяг друкарської штуки.

Ціна уміркована

Друкарська робота першої кляси.

Адрес: — **Телєфон 6932**

THE CANADIAN
10336 - 96 Str.
EDMONTON, ALBERTA.

НА ПРОДАЖ

З молодих регістровних бугаїв раси "шорт-горн" і 2 регістрованих лошаків-огерів раси "кайдес-дейл".

F. C. SMITH
Lamont, Alta

Французькі герої вертають з над Марни де здержали нім. похід на Париж.

Канадиєць

РІК VIII. Ч. 29. EDMONTON 24. OF JULY 1918. VOL VIII. No. 29.

Велика побіда Аліянтів.

ГРЕКО-КАТОЛ. ЦЕРКВА В КАНАДІ РОЗПАДАЄСЬ.

Большевики потверджують застріленє царя.

Америка висилаэ свої війска на Сибір.

ТОКІПО, 18-го лип. — Америка рішила вислати свої війска сейчас на Сибір, наколи і Японія висле свої також.

Японія згодилась на пропозицію.

Німці почали четверту офензиву в Франції.

ЛОНДОН, 18-го лип. — Німці розпочали вже четверту офензиву на захід. фронті, між Чатев-тірі а Масігес. Сей терен э вздовж ріки Марни. На сім терені нової офензиви э місто Райме, яке Німці напосілись забрати.

Нім. субмарина топить амер. воєнний корабель коло амер. берегів.

ВАШИНГТОН, 19 лип. — Нім. субмарини знова явились коло амер. берегів і затопили один з амер. воєнних кораблів. Залогу з сего корабля вратовано в числі 1.100.

Большевики потверджують застріленэ царя.

ЛОНДОН, 20-го лип. — Нині большевицьке правительство урядово потверджуэ, що царя Николу застрілили большевики.

Пояснєня про застріленэ царя э таке:

Проти-большевицькі елємєнти хотіли викрасти бувшого царя. Та щоб сему запобіти большевики рішили застрілити його, щоб не було кого викрадати.

От ціа і перевіз.

Американці відбивають нім. атаки.

Найсильнійший огонь був звернений проти амер. оконів в Чатев-тірі. Американці видержали важкий атак і кроваво його відбили. Всякі змагання по сунутись вперед через амер. окопи не вдалось Німцям мимо великих страт. В деяких місцях амер. війска уступились але одержавши поміч заняли знова давні свої окопи.

Німці переходять через ріку Марну.

В многих місцях Німці перейшли ріку Марну, де були франц. війска в окопах. Ситуация ставала що раз грізнійшою для аліянтських війск і вже було мусіли цофатись на великім просторі колиб амер. війска не були почали контраофензиву на захід від німецкої. Тут амер. війска вискочили з окопів і маШиновими карабінами змітали наступаючих Німців. Німці не зважали на величезні страти але слали приготовлені дивізій одну за другою. Вже всї амер. жовніри при машинових крісах були вибиті до ноги, коли нім. резерви далї не переставали патискати.

Поміч в сам час.

В сій прикрій хвилї рушили всї амер. резерви вперед. Здезиткованї нім. ряди не могли видержати удару свіжих ам. вийск і почали втікати в страшнім переполосі. Тоді амер. війска враз з французскими, які і собі набрали відваги рушили за утікаючим ворогом. Німці полишали все за собою, щоб лише спасатись самим передступаючими Американцями. Німецка офензива перемінилась в цілковиту поражку. Амер. війска заохочені першим успіхом не відпочали, доки не відперли Німців аж поза місто Сойзон, яке э великої стратегічної ваги.

Амер. французькі війска беруть 18.000 Німців в полон.

Німецке пораженэ було цілковите. Амер. війска при помочи франц. взяли в сім проти наступі 18 тисяч нім. плїнників і поверх 350 канон. Крім сего здобули тисячі машинових крісів.

Німці втікають з над Марни.

ЛОНДОН, 23-го лип. — Амер.-французькі війска прорвали німецку оборонну лінію на захід від міста Раймс, через се всї нїмец. війска, що знаходились на полудне від ріки Марни мусіли спосіпхом втікати через ріку на північ, щоб не попастись в руки побідників.

Німеччина ніколи не сподівалась такого погрому.

ПАРИЖ, 23-го лип. — Німці кинули великі резерви, щоб здержати побідний похід аліянтів в Франції. Сї резерви побили аліянти на голову і поступають далї вперед. Сим Німеччина злякалась, бо она не сподівалась, що судьба так скоро обернесь проти неї. Німецкі війска приготовляють ся до даль шого уступання взад.

ХОРОБРІ АМЕРИКАНЦІ ОДЕРЖУЮТЬ ХРЕСТИ ЗАСЛУГИ.

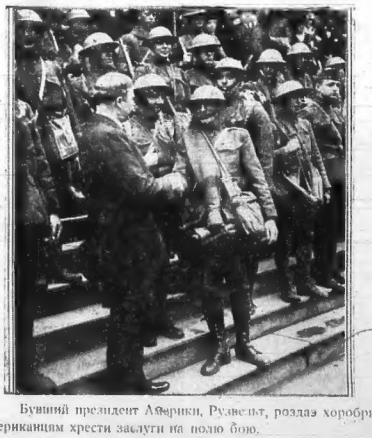

Бувший президент Америки, Рузвельт, роздаэ хоробрим Американцям хрести заслуги на полю бою.

Оскарженэ проти еп. Будки відтягнено.

САСКАТУН, 19-го лип. — Пан Воробець відтягнув своє оскарженэ проти еп. Будки і через се увільнено еп. Будку від вини і кари.

Великий град в Саскачевані.

В північній части Саскачевану град наробив великої шкоди, в околицях Саскатуну і Прінс Альберт. Град величини волоских горіхів повибивав всї засіви, в многих місцях вибив дріб і наробив шкоди через вибиванэ вікон.

Українці в Канадї задумують зірвати з еп. Будкою.

ТОРОНТО 17-го лип. Сего тижня маэсь відбути в Саскатуні секретний зїзд деяких визначнійших укр. проводирів, де мають зірвати всякі зносини з еп. Будкою, який хоче, щоб Українці в Канадї засимілювались з Французами і стали чистими католиками. Сей зїзд маэ дати початок новій укр. церкві в Канадї яка маэ бути народною. На чолї сеї церкви маэ стати Др. Редкевич з Монтреяли, якого вибрано вже епископом сеї нової церкви. Др. Редкевич э бувший греко-кат. сьвященик, який колись був секр. еп. Будки.

Ся церква не буде належати до Риму і не буде мати нїчого спільного з папою.

ПРОСИТЬ СЯ ВСІХ, що досї не вирівнали свої передплати щоб се зробили в найкоротшім часї.

"Канадиэць"

ПОВІДОМЛЕНЭ ВІД РЕДАКЦИЇ!

З причини виїзду Редактора на укр. конвенцию методистів "Канадиэць" не вийде на другий тиждень.

THE CANADIAN
10336--96 ST. EDMONTON, ALTA.

ЗА БОГАТО ДІТИЙ ВМИРАЄ.

З кождих 6 народжених дітий вмираэ одно в першім ро ці. В Канаді вмираэ 30.000 дітий кождого року перед 5 роками житя.

Три рази більша смертність э між дітьми годованими фляшкою, чим дітьми, що були плекані материними грудьми

Три рази більше дітий вмираэ в літі чим в зимі.

Смертність у дітий може бути здержана через відповід ну опіку і годованэ дітий.

В Сполучених Державах умираэ річно 100.000 дітий, те пер правительство в Сполучених державах почало всякі охо ронні кроки, щоб спасти від смерти сих 100.000 маленьких ді точок кождого року.

В Канаді річно вмираэ 30.000 і тут треба всіми силами запобічи сим страшним наслідкам. Колиб всі мами, тати, пра вительство і всі горожани Альберти стали до борби зі сею смертностю між дітьми, то много можнаб їх вибавити від хо лодного гробу.

ЯК УДЕРЖАТИ ДІТИ ПРИ ЖИТЮ І ЗДОРОВЛЮ.

За богато дітий умираэ при породі а також і много ма терий умираэ при сім. При породі повинен всегда бути док тор або що найменьше норза а коли можливо то обоэ. Они знають як охоронити від смерти обоіх, то э житэ дитини і ма тери. Доктор чи норза при породі се не видаток а ощадність на многі літа опісля.

ДІТОЧЕ УБРАНЭ.

Ніколи не обвивайте дітий в много лахів безпотрібно. У бранэ дитини змінюйте після потреби, то э, пори року. Убра нэ дитини повинно бути легке. В горячі дні вистарчаэ опаска на череві, сорочка і пеленка. Убранэ повинно бути чисте, сухе, переварене і виполокане в чистій воді. Головно так робити треба з пеленками. Ніколи не уживайте робурових підкладок під пеленки в горячі дні.

ДІТОЧА КОМНАТА.

Діточа комната повинна бути холодна і добре перевіт рувана. Коли лише можливо дитину класти спати саму осіб но. Свіжий воздух э великого значіня для дитини. Держіть діти на дворі як лише мож найдовше. Коли дитина в хаті от вирайте двері часто або вікна. В горячі дні лучше вікна мати в день замкнені а отвирати їх аж в вечір. В горячі дні заслон юйте вікна темними заслонами. Велике тепло в хаті шкодить кождому, особливо жолудковим органам. Вікна повинні бути забиті сіткою, щоб мухи і комарі не діставались до середини. В хаті, а особливо в комнаті дитини, не повинно ся нічого ви сушувати, особливо пеленки. Пси і коти не повинні перебува ти в комнаті дитини. Підчас стелення і замітання дитину треба забрати зі сеї комнати. Коли кладете дитину на підлогу бавить ись, то постелїть блєнкет під спід.

Не давайте дитині нічого до забавки, що не мож добре вичистити, або що э остре.

ЛІЖКО ДИТИНИ.

Ліжко дитини маэ всегда, бути чисте.

Накривала дитини повинні бути відповідні до пори року. Коли в хаті э мухи або комарі, дитину треба заслонити сіт кою.

КУПАНЭ ДИТИНИ.

Скіра дитини повинна бути всегда чисто вимита. Кожду литину треба купати в літні дни хоть раз на день, а крім сего витирати тіло вохкою стиркою. При купаню уживати стілько води, щоб прикрити тіло дитини і повинна бути тепла від 80 до 85 степ. Фаренгайта. Дитину не купати довше чим 5 до 10 мінут. По викупаню посипти випріваючі місця добре порош ком.

СПАНЭ ДИТИНИ.

Дитина всегда повинна спати як найдовше і то коли мо жливо на дворі, головно холодними ранками і вечерами. Мож на класти і в хаті, коли вікна суть добре позаслонювані і по підсувані. Уважайте, щоб на спячу дитину не сідали мухи. До брий і чистий воздух э найважнійшим услівэм для здоровля дитини. Чистий воздух перечищуэ кров, злий воздух затроюэ кров.

АРЕШТОВАНЭ ЕП. БУДКИ.

Минувшого тижня рознеслась вість по Канаді, що епис кон Будка, голова греко-католицкої церкви в Канаді, арешто ваний за підбурюючу бесіду проти Канади. Ся коротка вістка не подавала э початку дійсної причини арештованя еп. Будки, лише згадувалось в ній, що еп. арештований за "седішюс". Що було сим "седішюс" ніхто не знав. Одні думали, що мусі ло там бути щось подібне до австрійських регіментів, за які сотки Українців греко-католиків і не католиків попались до "детейшен кемп" або таки впрост до Іванової хати. Еп. Будка стругнув австрійську дурницю а бувши австрійські піддані пере несли сей блуд еп. на своій власній шкіри.

Другі думали, що еп. Будка попавсь в руки полїції за намовлюванэ укр. переселенців до повороту, сей час по війні, до Австрії і за многі иньші "згэлки", які він полишив за со бою то тут, то там по фармах, яких не намісци булоб наводи ти, а за які в нинішний час могло пахнути кратками. Справді, одні дивувались, що голова греко-кат. церкви в Канаді бавить ся в австр. агента, але ніхто не хотів і не думав робити ужитк ку щоб через епископа не стягнути еще більше ганьби на весь укр. загал в Канаді. Сі промахи еп. перепускали всї через паль ці, думаючи що або епископ не дорїс до свого відвічального становиска або дійсно маэ себе за австрійського агента. Справ ді сим разом еп. Будку увільнено від арештованя і від вини, але чи сим самим знято і пляму з укр. посселенців в Канаді?

Першу вістку про арештованэ еп. Будку за "седішюс" розійшлась блискавицею по цілій Канаді і Стейтах у всій анг. пресі. Вже сама вістка ся про "седішюс" настроїла всїх лояль них Канадийців проти нас Українців без розбору, чи він като лик еп. Будки чи ні. Ся вістка, хоть не дуже вірна що до о скарженя, а розмазала пятно нелояльности еще більше на чо лї кождого Українця в Канаді, який нїчо не мав, не маэ і не хоче мати спільного з еп. Будкою. "Згэлки" еп. Будки суть ду же добре знані Канадийцям, як чоловіка ряного австрофіла. Тому найдрібнійше слово з уст еп. хотьби оно було навіть не висказане в не лояльній цїли чи підбуреня, маэ фатальні на слідки.

Тому укр. лояльний елэмент Канади не мусить терпіти через одного чоловіка, який кидаэ своїми обдуманими або не обдуманими словами на всї сторони по канадийских прерах з пілею або без цїли. Укр. лояльний елэмент повинен сказати своэ слово, що або годить ся на наслідки які можуть вирипуч з еп. Будки слів чи дїл, або заявити, що укр. лояльний елэмент не маэ нїчого спільного з еп. Будкою і його австро фїльством, тому всякі наслідки Будка нехай збираэ на свою власну шкіру як кождий иньший австрійский чи німецкий агент.

Минули ті часи, що пан завинив а хлопа бито. Епископ пальне дурницю а наших невинних людий до "детейшин кем пи" замикають. Коли ми не скажемо еп. Будці засі від нас, то не лише "детейшин кемпи" вернуть ся але еще може і що гір ше.

ALBERTA COLLEGE North.
ПОШУКУЄ ХЛОПЦЯ,

що стоїть просто, сидить просто і говорить просто.

Хлопця, котрого ніхті не суть в жалобі, якого уха чи сті, черевики вичищені, убранэ вичищене, волосэ вичесане і зуби в добрім порядку.

Хлопця, що э гречним для кождого мущини, женщини і дівчини.

Хлопця, що не курить цїгареток і не бажаэ навчитись сего.

Хлопця, що дивить ся просто в очи і говорить правду кождого часу.

Хлопця, що хочить навчитись радше доброї анг. мови чим уличної.

Хлопця, котрого ідеалом э праця і котрого цїлию в Каледж э приготовитись до найвисшої і найкрасшої служби для свято Бога і Краю.

СОБОР В ЄРУСАЛИМІ.
Діян. 15: 1-35.

"У волї ж оце, котрою Христос визволив нас, стійте" — Гал. 5: 1.

Зволили тоді апостоли і старші і вся церква вибраних мужів з поміж себе післати в Антиохию з Павлом та Варна вою: Юду, названого Варсавою, та Силу, мужів-проводирів між братами.

Написавши через руки їх так: Апостоли та старші і бра ти — братам з поган, в Антиохії, і Сирії і Киликії, радуйте ся

Яко ж чули ми, що деякі з між нас вийшовши, потрівожили вас словами і захитали душі ваші, говорячи, щоб обрізу вались та хоронили закон, чого ми їм не наказували.

То зволилось нам, зібравшим ся однодушно, вибраних мужів післати до вас улюбими нашими Варнавою та Павлом.

Людьми, що віддали душі свої за імя Господа нашого Ісуса Христа.

Післали ми оце Юду та Силу, котрі й самі розкажуть про те словом.

Зволилось бо сьвятому Духу та йнам, нїякої тяготи більш не накладувати вам, опріч сього конечного:

Щоб удержувались від жертв ідолам, та крови, та дав леного, та блуду. Від чого оберегаючи себе, добре робити ме те. Бувайте здорові.

Послані ж прийшли в Антиохию і зібравши громаду, по дали посланнэ.

Прочитавши ж (ті), зраділи від сього потішеня.

Юда ж та Сила, будучи самі пророками, многими слова ми втішали братів і утверджували.

Побувшиж (там якийсь) час, відпущені були з упокоэм од братів до апостолів.

ВСТУПНЕ СЛОВО.

Від хвилї смерти Ісуса Христа і эго воскресеня промину ло вже двайцять років. Апостоли проповідували спасенэ як се поручив їм Христос і ідея християньства розійшлась вже дуж е широко. Дух сьвятий, котрого приняли апостоли при сошествію в день пятьдесятниці покликував з поміж народа му жів, які нарівні з апостолами вели організаційну працю цер кви кождий в своїм окруженю і місцевости. Християньство принимали два відрубні народи, Жиди і погани. Річ зовсїм зро зуміла, що Жиди хоч приняли науку Христа і уважали Эго Спасителем сьвіта, то все ще були між ними і такі, котрі ува жали, що рівночасно з християнством треба тоже придержу вати і закони Мойсея. А рівнож річ зрозуміла, що погани, які приняли християньство не добачували нїякої причини, чомуб они, покинувши поганьство, мали захованувати закон Мойсея попри християнство. Така ріжниця в понятях мусїла стрінуть ись з певним негодованэм, чи невдоволенэм одних проти дру гих. Звідси молоденька християнська церква дійшла до тру дности, яка для многих була перешкодою до спасеня, а для нїк ших причиною ворогованя. Розвязка справи була труд на тим, що рішалась справа котрої рішенэ мало бути вказів кою для організації по всї часи. Але тактика апостолів і уваж не трактованэ обох інтересуючих ся сторін здолїли довести обі фракції до спільної розваги і суд над справою переведено приязно і свобідно. Рішенэ апостолів виказало, що они справ ді бажали розсудити спір справедливо. Розумїсь, що самий Господь допомагав їм своїм провидінэм. По проголошеню рі шеня першого апостольского собору в Єрусалимі, церква по чала розвиватись ще з більшою силою.

ПРИЧИНА СОБОРУ.

Єрусалим за той час все ще був головним центром хри стиянства але рівночасно центром фанатичного юдэізму. Ан тиохия в Сирії була знова центром християнства між пога ми. Але церква в Єрусалимі уважала, що она повинна нагляда ти за чистотою віри у всїх прочих церквах. У єрусалимській церкві взялось переконанэ, що погани, котрі приняли христи яньство, не можуть бути спасені тому, що не придержують Мойсеэвого закона. Они були тої гадки, що захованэ Мойсеэ вого закона мусить бути в повній гармонії з християнством. Звідси в єрусалимській церкві повставали декотрі, що голоси ли, що християни з Антиохії не будуть спасені, доки після Мойсеэвого закону не обріжуть ся. Павло і Варнава, які були головними організаторами християньства між поганами, рішу чо противились мужам, що прийшовши з Єрусалиму до Анти охії, непокоїли тамошних християн жидівськими обрядами. Однак самий Павло і Варнава не могли вдоволити християн, чи заборонити щоби братя Єрусалиму не домагались захова ня старих обрядів. Церква в Антиохії порішила, що найкраще буде, коли Павло, Варнава і другі, що з ними, підуть до Єруса лиму і там при співучасти апостолів і церкви обговорюють і рі шать справу. Коли в той спосіб порішить ся справу, то эд ність церкви буде безпечна; в противнім разї річ ясна, могло легко дійти до розділу церкви в самих эї початках.

НАРАДИ СОБОРУ.

Апостоли з Антиохії і їх делэгати вибрались в дорогу до Єрусалиму. Они подорожували через Феникию, відтак до линою Ездралон перейшли в Самарию. А скрізь они розказу вали християньским громадам про велике діло, яке зробив Го сподь між поганами. Вкінци прийшли до Єрусалиму. Церква в Єрусалимі приняла їх з братньою любовію і радостию. Тут знова розказували они про знамениті висліди праці між пога нами. Але навернені з фарисейської кляси вже були сильно за тим, що християни з поган мають придержуватись обрядів жи дівських після закону Мойсея. Формальна дискусія над сею справою вивязалась на зборах. Там вказаної на докази за і про ти. В часі нарад виступав Петро і домагаєсь свободи і волї для поган опираючись на своїм власнім досьвіді при наверненю Корнелія. Се був явний і виразний доказ, що Господь не ро бить ріжниці між Жидовином, а поганином, котрого серце бу ло очищене вірою. Обі кляси, Жиди і погани мають спасати ся благодатию Господа Ісуса Христа, а не жидівськими обря дами. Відтак взяли слово Павло і Варнава. Они сказали як ве личаве діло зробив Господь між поганами, тай що через них робились між поганами навіть великі чуда. Се знов доказ бо колиб обряди по закону Мойсея були для християн услівэм до спасеня, то Господь буваби не благословив працї між пога ми. Тоді апостол Яків, брат Господа нашого Ісуса Христа, ко трий тоді був апостолом християньской церкви в Єрусалимі і на соборі був предсідателем, встав і хоч самий був жидови ном, справу розсудив так, що всї погани э вільні від ярма за кону Мойсея, який положив певні обряди на Жидів, але мають лиш здержуватись від жертв ідолам, та крови, та давленого, тай блуду.

РІШЕНЭ СОБОРУ.

Зволили тоді апостоли і старші — Рішенэ яке проголо сив апостол Яків стало провідною гадкою всїх, що брали у часть в соборі. **Післати вибраних мужів** — Ціла єрусалимська церква приявши ухвалу собору, рішилась вибрати довірних мужів і вислати з Павлом і Варнавою, як особливих делэга тів з письмом до церкви в Антиохії. Павло і Варнава мали роз повісти устно, а делэгати єрусалимські мали доручити урядо ве письмо. **Юда Варсава** — про сеге чоловіка нема більше нї где згадки. Він міг бути братом Йосифа Варсави, про котрого говорить ся в Ділнях 1: 23. **Сила** — назвав эго Павло а эго пер вісне імя було Сильван. Він став відтак співробітником Павла. **Між братами** — в Єрусалимі. **Написавши** — Рішенэ собору на писано на письмі так, щоб не було двох гадок. **Апостоли, стар шї і брати** — Письмо в імени цїлої церкви, апостолів, старших в громаді і братів. **Братам з поган в Антиохії, і Сирії і Киликії** — Тут виходить, що справа заховання Мойсеэвого закона вирнула головно в тих місцевостях, які тут згадуэсь. Сирия лежала на північ від Палестини. Киликія обіймала полуднево східну часть Малої Азії і прилягала до західних границь пів нічної Сирії. **Деякі з між нас** — Ті, що голосили, що христия нам з поган треба придержуватись Мойсеэвих обрядів, вий шли з Єрусалиму. Однак они не були висланї церквою, проте робили они се на власну руку, а не на припорученэ церкви. **Потрівожили вас** — в грецкій мові еє слово э досить сильним виразом. Значить оно більше кинути роздор між людий, неспо кій, або на робити богато непотрібного клопоту. **Чого ми їм не наказували** — Церква в Єрусалимі не привязувала їх научу ванню нїякої ваги. Они були надто привязані ще до давних о брядів і можливо уважали, що они якраз сим приподобають ся справі християнської церкви. Однак повертати до обрядів, та придержуватись закону Мойсея значило для Христової цер кви що найменьше застій, а не поступ. Христова наука угрун тована на чистоті душі, а не на обрядах. І так рішив апостоль ський собор в Єрусалимі.

ЧИТАЙТЕ І ШИРІТЬ ЧАСОПИСЬ "КАНАДИЭЦЬ".

ОЛЮНЬКА.

Оповіданє з житя ходачкової шляхти.

(10. Продовженє.)

Костиха гадала, що старий перележить оден день, то й не казала нїчого; але коли другої і третої днини Кость не міг злїзти з постелї а по ночах стогнав і йойкав від рани, она не змогла своєї безсердечної люти вдержати в собі і вилляла єї на голову Костя.

— Гіренька моя година з тобою! Чого ти мені сьвіт завя зав? Як би тебе був дїдько не надніс до села, я би була нині не такою господинею...

На такі щоденні привитаня Кость не відповідав нїчого, хиба постогнував.

З такими самими словами кидала Костиха оболївкови на пїч кусок хлїба або ложку якої страви, що лишила ся з по луденка або з вечері.

Старий лежав на печи як той Лазар біблійний. Він по цілих днях майже не злазив з відтам, бо й се приходило єму тяжко без чужої помочи.

Якось раз зайшов до Костя той богатий шляхтич, у ко трого Кость молотив і заробляв. Він був его кумом а хрестним батьком Дмитра. Був се чоловік бувалий в сьвіті, делєґат і де путат до рїжних комісій, і мав значінь в селї, его поважали і бояли ся. Звали его Шевком.

Костиха також мусїла его респєктувати, бо се був чоло вік бездітний, а она признавала ся до сповинства з ним і мала надію, що колись може Дмитрусеви де що капнуть від него.

Шевко поздоровив Костїв звичаєм шляхотським і присїв на лаві під образами. Костиха не знала, де эму місця знайти. Она витирала фартушиною лаву і стїл перед сїльским дукою.

— А що там, панэ Константій, нездужаэте? — звернув ся Шевко до Костя.

Костиха побояла ся, щоби эї старий яким словом не зра див, кілько то він від неї мусить витерпїти, то й заговорила за раз:

— Ой зле, панэ браце! така бїда, що Господи! По цїлих ночах не спить бідачиско, аж серце краэ ся з жалю дивитись на эго муку... Бідний так мучить ся тою ногою, а я не знаю эму радоньки дати...

— Не так ногою, як твоїм гострим язиком та нелюдяним обходом зі мною, — каже стогнучи Кость. — Та то, панэ браце, ложки води мені не подасти, тілько навигадуэ, напрожлинаэ...

— Та що бо ти, Костю, говориш? Боже мій! чи я би тобі не рада?...

Костиха хотїла заговорити чоловіка, бо Шевка бояла ся як огню.

Шевко знав від людей, що Костиха вередуэ старим, і хо тїв наочно о всїм переконати ся.

— Тихо! — тукнув він на Костиху, — нехай говорить, яка то моя сеструня милосердна...

При тих словах так гостро подивив ся на Костиху, що она аж закаменїла коло запічка.

Старий осмілив ся та й каже дальше:

— Я тут лежу як Лазар та ніби то у власній хатї. В ночи то мені нїхто води не хоче подати, а кілько я напрошу ся, що би мені дала, який старий горнець з теплою водою — вимочив бим ногу та може би було лекше, а то ні, та й ні! скорше би у каменя води допросив ся. А хиба ж я не заробив собі на стїль ко, щоби для мене який старий череп був? Ой, Боже мій, Боже! уже всї гріхи тут спокутую...

Кость був чоловік терпеливий і несьмілий при жінці, та тепер, видко, вся терпячка скінчила ся, немов прірвала ся гре бля, що здержувала всю накипїлу жовч в его збоїлїм серцю, вилляла ся бистрим потоком.

Шевко змрочив своэ грізне чоло, приступив до Костихи, що стояла ні жива ні мертва, а торканчи зі надлем до само го чола і вдивляючи ся їй бистро в очи проговорив:

— Виджу, що моя сеструня яшірчого роду... Але я тобі ка жу, що як не будеш з сим бідаком по людски обходити ся, то не лише по смерти й стебла не запишу, але ще за житя так ви парю, що з тиждень не сядеш... То ти така жінка? Поки міг робити, валяти ся по Бориславах, і гроші приносив до дому, то був добрий, а тепер, як калїка, то він пес?... Я буду сюди з часта навідувати ся, а як мені старий пожалуэ ся хоч одним словом, гірка тобі буде година!

Шевко був деспотичної вдачі. Він полагодив нераз у се лї таку справу, в котру не мав права мішати ся і котра належа ла до суду — полагодив нераз кіями і різкою. Одну хлопську родину, що займала ся систематично крадежїю, він не віддав до суду, лише задиктував їй кару в селї — Панькови вїлили шістдесять буків, Панчісї сто різок... Та від сеї подїї Панько — як оповідаэ сїльска хроніка — став порядним чоловіком і пас громадську чреду, а она стала зручною повитухою, навіть до панів эї кликали.

Костиха тямила се і знала, що на Шевка були жалоби в бешрку, та нїчого эму не зробили. Шевко знав ся добре зі всїми панами, они заїздили до нього при рїжних оказіях, він їх частував; впрочім і они добре знали, що з бутною шляхтою не порадиш инакше, хиба би прийшло полювнї села сидїти в криміналї.

Кость, побачивши, що такого чоловіка маэ за собою, за думав за одним заходом полагодити ще одну справу.

— Або той мій синок, панэ браце... викапаний син своэї мами! Аби не рідний батько, а жєбрак лежав оттут, ще би по винен мати більше милосердя...

Шевко звернув ся знов до Костихи:

— А своєму плеканцеви скажи, що як колись схоплю за чуприну, то вибю, аж буде пищати! Він вже знаэ мою руку і я жартувати не вмію!... Бувайте здорові, панэ Константій! А як би вам ще яка кривда, дайте мені знати, а я вам вже зроблю справу...

Погрозив ще раз Костисї і вийшов з хати.

Костиха аж губи закусувала зі злости, а вже найбільше гнївало эї те, що не могла свою злість зігнати на немічного старого. Бояла ся Шевка.

Саме тогдї запустила ся у Костїв корова і Шевко став посилати для Кости що днини пів кварти молока та казав пильнувати по розвідувати ся, чи Костиха сповниэ эго волю.

Костиха все ще мала надію, що колись відплатить своєму старому за эго довгий язик. Однак, побачивши над собою таку контролю, она покинула со гадку та ще й остерігла сина.

— Слухай, Дмитрусю! — сказала она, викликавши эго до сїней — бій ся Бога, не докучай старому! терпи, хоч би тобі й як тяжко приходило... Був тут вуйко Шевко. Старий вистоґнав перед ним усьо... Господи! що тут було крику! як вуйко сердив ся! А знаэш, дитинко, вуйка годї дразнити, бо ану ж розсердить ся та запише кому другому, а тобі нїчого... Шкода би! От сей огород, що притикаэ до нашого, не здав би ся нам! Терпи ж сину! Старий недовго потягне... Вчера казала менї стара Яцьова, що з такого люде не виходять, рана буде гнити, гнити, а як пійде до середини, то вже й по всьому...

Дмитро вислухав матери уважно, а хоч эго бутна душа не рада була піддати ся тому деспотизмови і хоч був би радо вирік ся огорода по вуйку, то таки боязнь перед крїпкою рукою вуйна наклоновала эго, що обходив ся з батьком чемнїше.

З того часу доля Костева змінила ся о стілько, що маэ усю вигоду, яку лишень міг мати. Костиха подавала эму теплої страви, було й молоко, не тарахкотїла эму над головою, сини не вирабляв криків у хатї і не заводив сьвівк. Але рана не гоїла ся. Не помогли вже й масти, що приладжувала Яцьова. Кость почув свій конець і за кілька днїв помер.

По похороні Костя остала ся на газдівстві вдова Костиха з сином одинаком. (Д. буде.)

ЖЕРТВИ ДЛЯ КАЛКИ ПЕТРА ВАРШАВСЬКОГО.

Порт Артур, Онт.

Пане Редактор "Канодийця"

Я одержую що тижня Вашу газету і вже від довшого часу не бачу, щоб які люди жертву вали дещо для калїки Варшавського. Я здибав своїх приятелїв тими днями, які дуже радо зложили свою ленту для брата Варшавського.

Імена щирих жертводавців суть:

Стефан Малойний	$ 4.00
Данило Матвіэшин	— 2.00
Мих. Солотвінський	— 1.00
Олекса Солотвінський	1.00
Стефан Вавшко	— 1.00
Дм. Гусак	— 1.00
Ст. Добровольський	— 0.30
Мих. Сенишин	— 0.25

Разом — 10.55-ит.

Збіркою занив ся С. Малой ний.

Від Редакції: Щирим братам, що не забувають про сво го меншого брата нехай Всевишний нагородить сторицею.

Фінляндцї виганяють Жидів.

Штокгольм. — Фінляндске правительство видало розказ вигнати з краю всїх Жидів. По 30 вересня Жидам не будуть продавати поживчих продуктів.

Фінляндські Жиди опубли кували поклик до цивілізовного світа, щоб спасти їх.

Фінляндський Сенат постано вив дарувати українські пра ва тїльки тим Жидам, що бо ролись в рядах білої гвардії.

Фармарский куток.

ПРО УПРАВУ ЗЕМЛЇ І СІЯНЭ ЗБІЖА.

(Наукова розвідка.)

СУХЕ ФАРМОВАНЭ.

Сухе фармованэ треба всюди застосувати де опади воз душні э недостаточні, де э за легка земля, де ростинність э за слаба, взагалї де обставинє не суть такі, щоб був запевнений добрий урожай. Сухе фармованэ се система яка маэ призбира ти вохкість в землї і удержати її до росту ростин.

Загальна метода до призбиранэ вохкости. Перше треба глубоко орати, роздроблювати скиби і дерэ до цїлковитої мілкости. Держати старку розробленку кождого часу, розроблюва ти землю по засїянїм молодим збіжу, коли оно висихаэ і трі скаэ, зрушувати стерню диском сейчас по зжатю збіжа. Вважати, щоб при кождій нагоді додавати землї гюмусу, щоб земля могла красше вдержати вохкість і мати подостатком ножи ви.

Обліг. Обліг э пожиточним а навіть конечним при сухім фармованю. Обліг витрачуэ свою урожайність в тих околицях, де опади воздушні э більші чим земля їх потребуэ. В таких околицях вода стїкаэ поверха або сподом і забираэ урожайність зі землї, яка э конечна для житя ростин. Коли такі сторони суть дренованї, то урожайність эще скорше втїкаэ ти ми проводами дренованими. Тому дуже рідко або нїколи не лишати в мокрих околицях облогу, бо такий обліг не "відпочиваэ", а противно більше висилаэсь, чим при засїянім зерном.

В сухих околицях, де опади воздушні э слабі або зовсїм недостаточні, там треба запускати обліг на рік або й більше. В таких околицях вода не забере зі собою пожини зі землї, бо й нема надто богато. За се вода з дощу чи снїгу буде поволи осїдатись в земли. Сю воду можна притримати в землї з одно го року на другий через специяльну методу управи землї. Гу боке оранэ і добре виробленэ землї э першою основою до при збирання і вдержани води в землї з одного року на другий. Ко ли будесь і старку верхну держати всегда в роздробленім ста нї, то здержить ся сю воду від випару.

Обліг, заросший будяками, та всяким хабазьом, чи на віть самовільним вівсом, не принесе великої користи. Се хабу зэ на облозї, якби оно рідким не було, висисаэ вохкість з об логу незвичайно сильно. Оно розпускаэ сильно свій корінь, бо нїчо не спиннэ його і витягаэ жадібно все те, що потрібне для збіжа на другий рік. Обліг лише тоді принесе користь, коли буде чистим від всякого заросту навіть трави. Обліг треба ча сто по дощи волочити, коли лише підсохне, щоб здержати ви пар, через зрушуванэ верхної старки. Худоба не повинна ходи ти по облозї, бо она збиваэ землю, через що не лише вода не всякаэ як слїд в обліг але і через збиту старку скоро випарюэ. Коли лишаэсь обліг на "відпочинок", то сей відпочинок маэ бути дійсний, на нїм не сьмїэ нїчого рости і худоба не по винна талабувати по нїм, а головно сей час по дощи, коли о блїг э мокрим.

Коли лишене поле на обліг буде чисте від трави, будя кїв і всякого иншого зеза, а до того будесь верхну старку по кождім дощи зрушувати, то обліг не заведе при урожаю на другий рік. Колиж на облозї э повно хабузя і трави, щей до того худоба отолочуэ його що дня, то лучше сіяти поле, бо оно при засїяню буде мати чи не лучший відпочинок, бо хоть тоді худоба не буде товчись по полю і випари не будуть да ремні, бо сю вохкість забере збіже.

В околицях лїсистих, де э подостатком воздушних опадів, там можна облогах пасти худобу, щоб винищити бурян і будяки. Однак, коли нема буряну, то лучше облогу не толочи ти а лишити його дійсному відпочинкови, за що поле дасть о много красший урожай на другий рік.

Час управи на обліг. Оранэ до приготовленя облогу тре ба робити в осени, коли лише земля не э за надто суха, щоб можна орати. Сейчас по ораню треба волочити, щоб дармо вохкість не втїкала зі землї. Так лишати землю аж до весни. На весні не конче треба эще раз орати, хиба сильні дощі збили ораницю за надто до купи. Тоді замість другого ораня, можна роздробити землю досить глубоко через дисковань. По диско ваню пїти звичайними боронами і зарівнати землю, хибаб було забагато всякого зела, тоді йти по облозї "культівєтром". Опісля по кождім дощи йти боронами і зрушувати землю вер хню, то э старку, на яких 3 дюйм. Чім скородити поля по дощи за скоро, бо оно нїчо не поможе до вдержаня вохкости в зем лї, волочити боронами аж як трошки старка прихне. Колиж волочилобись за пізно, то старка за богато пропустила-би вох кості. Тому треба всегда уважати при волочению старки щоб се волочень не було за пізне ані за скоре.

Як часто запускати обліг? Як часто запускати поле обло гом, задежить від місцевих обставин, дощу, вітру і т. д. Обліг можна запускати, що третий або що четвертий рік. Задежить чи околиця э дуже сухa чи лише троха. Однак фармар повинен всегда сподіватись скорше сухого року чим мокрого, бо су хий рік більше шкодить чим мокрий. Відповідно до сего він мусить приготовитись з полем.

Коли опади воздушні промочують землю на більше чим 15 інчів, то запускати обліг що третього або четвертого року. Колиж опади суть меньші чим на 15 інчів, то поле треба запу скати що другий рік. Зовсїм певно можна сказати, що де опади суть лише на 10 або 12 інчів, там нема що сіяти що року. В сім случаю треба половину лише засівати збіжом, що обробилось і так поступати кождого року. Значить ся коли Ваша о коліця не маэ дощу подостатком, то коли орете 100 акрів то сійте лише 50 акрів, то э половину, а другу половину лишайте на обліг.

Обліг і урожайність. Поле запускаэсь в обліг, щоб оно призбирало доста вохкости і щоб призбирало доста поживи, яка витворюэсь з гнїтя прирапних зел чи стерні. Лучі сонця і воздух ділають тепер свобідно на обліг і своїм впливом через тепло перетворюють прирапну ростинність через гнитэ на пожнву для збіжа.

Збіже. Пшениця э головним продуктом в Західній Канаді. Сїють два роди пшениці, зимову і яру (весняну). Сіяна пшени ця в осени маэ доста часу еще того самого року, щоб запусти ти як слїд корінэ в землю, через що на весні починаэ впрост ро сти і скорше маэ нагоду дозрїти. Справдї сіяна пшениця в осе ни даэ нагоду розмножуватись бурянам, однак на чисто виро бленім поли оно рідко лучаэсь. До сіяня на зиму найлучше на дэсь в Зах. Канаді так звана пшениця "Торкей віт", яка пере ходить своэю вагою і якостию пшеницю з Канзас.

Найлучша яра пшениця для Зах. Канади э "Маркіз-віт", однак її деколи вбиваэ мороз до дозрївая за пізно в Канаді.

Два тижні скорше від "Маркіз-віт" дозрїваэ нова пшени ця, яку що лише випликано в Саскачевані і називаэсь "Ред бобс." Сія пшениця перевисшаэ своэю урожайностию эще пше ницю Маркіза, і то не лише що до видатности, але що найваж нїше, що сія пшениця дозрїваэ скорше в Зах. Канаді від 8 до 16 день, через що э безпечна перед морозами. Сю нову пше ницю повинен дістати собі кождий фармер хоть дещо, і її роз множити для себе до сіяня опісля на більшу скалю. З вівса сі яти лише ранні якости. З ячменїв сіяти без ості. Жита сіяти на мірній землї, яка э не надто суха ні мокра.

Сіянэ. При спровадженю нового насіня треба вважати, чи се насіня спроваджене росло в такім клїматї і обставинах воздушних як те де його маэсь тепер сіяти.

Тому всегда безпечнїйше сіяти збіже куплене з близь ких околиць чи околиць подібних до Ваших. Через се сійте особливо ті-збіжа на більшу скалю, які Вам вдають ся або які вдають ся Вашим сусідам. Такі збіжа будуть найбезпечнїйші. Коли хочете спровадити собі якийсь рід збіжа, то не спровадженє богато а трохи. Сійте се спроваджене збіже в грядки і так, що року, помножуйте сї грядки, а відтак і акри, щоб но ве збіже призвичаїлось до обставин даної околиці. Коли оно вдаэсь добре через кілька лїт, тоді безпечно сіяти його на біль шу скалю.

Сіянэ повинно бути так ранне, як лише на се позволяю ють обставини, то э, тепло і сухість землї. По раннім сіяню нї коли не вальцувати землї, а лишати її так як борони перегре буть. Сіянэ повинно бути від 3 до 4 інчі глубоке. На сухій зе млї, а особливо на горбоватій сійте лише полювну сего збі жа що сіясь на рівній, чорній і всегда вохкій землї. Густе сіянэ на сухій і горбоватій землї скорше витягаэ вохкість, ніж оно готове до дозрївання. На вохкій і добрій землї сіяти густо, бо засїяне густо збіже більше витягне вохкости і через се осушу эсь земля, через що приспішить ся і жнива, що э запорукою перед морозом.

—:—:—:—

"ЛЕКШЕ Э ОХОРОНИТИ ДИТИНУ ВІД СЛАБОСТИ ЧИМ ВИ ЛЇЧИТИ Її ЗІ СЛАБОСТИ."

"З ЛЇПШИХ ДІТИЙ, БУДУТЬ ЛУЧШІ МАМИ, ЛУЧШІ ЛЮДИ."

"КОЖДЕ ЗДОРОВЕ ДИТЯ СЕ БОГАЦТВО ДЛЯ РОДИЧІВ, ДЛЯ СУСПІЛЬСТВА І КРАЮ, ПРОТИВНО СЛАБЕ СЕ ТЯГАР ДЛЯ ВСІХ."

"ДИТЯ МАЭ ПРАВО БУТИ ДОБРЕ ВРОДЖЕНИМ, ГОДОВАНИМ, УБРАНИМ І ВИХОВАНИМ."

У ВІДПОВІДЬ ПРАВОСЛАВНОМУ СВЯЩЕНИКОВИ.

Хвальна Редакція К. Ф. зволить помістити моїх пару слів яко відповідь українському православному священикови, котрий в 22 ч. К. Ф. відповідає на мою допись в справі Укр. Нар. Церкви в Канаді що була поміщена в сій часописи перед пару місяцями.

Висше згаданий священик каже, що я занадто критикував церковні обряди, котрі як він доказує — є основані на свя тім Письмі. Хтож читав мою допись то мабудь переконав ся, що я не критикував і ніколи не буду критикувати таких обря дів, які мають за свою підставу св. Письмо. Миж добре знаємо що всі обряди і церемонії православної церкви не мають жад ної підстави в св. Письмі, а хто каже що мають, то той певно ніколи не читав св. Письма. Я навіть скажу, що не лише оден, але тисячу православних священиків не годні доказати мені, що їх церква опираєть ся на Христовій науці. Всі православні батюшки роблять то що приносить їм матеріяльну користь але не то що Христос учив, і, що приносилоб народови мораль ну користь. Православні батюшки беруть за похорон по 25 і 30 долярів а чи про таку належитість для попа пише ся де в св. Пись. щоби наймати акафісти і парастаси за померших, або щоб наймати Служби Божі? Коли чоловік наймає адвока та аби його боронити в суді — то зовсім инша річ. Чоловік раз що не знає законів рідних на підставі яких міг би боронитись в суді перед поробленим йому закидом, а друге може не знає урядової мови, чи чого иншого. Але коли хоче випроси ти щось від Бога, то тут не треба знати законів, не треба бу ти великим бесідником і не треба знати якоїсь одної мови "у рядової. Просьба, молитва мусить бути лише щира тай буде вислухана Богом і без тих рідних реверенд, кадил дзвоненя дзвіночками, маханєм головою і т. п. Перед Богом всі ми рів ні, у Бога всі однакі; всі ми його діти, отже чому попи мали би бути посередниками між Богом а людьми, а радше агентами?

Дальше чи Христос казав сповідати ся перед попами і причащати ся? чи Христос казав сьвітити сьвічки в день коли Бог сьвітить на небі; чи Христос казав кадилом махати, молитись до зроблених людською рукою образів? Сеж ідолопоклонство котре власне Христос знищив своєю наукою і вірою в одного Бога. Ісус Христос власне того прийшов на сей сьвіт аби знищити ідолів, людських божків, ідолопоклонство, а теперішні священики православні і католицькі завели і цілою силою підтримують тих божків, те ідолопоклонство. Щей кажуть, що того всего вимагає добра віра в Бога! А як би Христос прийшов другий раз на сей сьвіт і зобачив як то в церквах заведено в Його імени рідні ідолопоклонства, то Він певно приказав би те все викинути на двір і спалити.

Розумієсь, теперішні попи боронять тих обрядів і цере моній, бож вони з того мають великі доходи. Теперішним по пам на думці — гроші а не ширенє правдивої науки Христової.

Український православний свящ. каже, що обряди його церкви є на підставі св. Письма. Цікавий я знати в якім то св. Письмі вони містять ся? Може він бачив їх в календари Штіфа Табачнюка або може в чародійній книжці, яку то продають невйорські фейкери. Я бачив одного попа з такою книжкою коло церкви і він казав, щоби один крутили пальцем по я кихсь там нумерах а він відчитає їм якісь чародійні уступи з середини книжки. Чи може таке св. Письмо теперішних деяких попів, яке вони уважають за правдиве?

Мені дуже дивно з того, що "укр. православний священик" каже, що в біблії британського видання нема всьої науки. Таке чую я перший раз. Але чи се може хто доказати? Прецінь біблія переведена на сотки рідних мов а зміст її однаковий в якій мові вонаб не була. В кождій біблії містить ся одна і та сама правдива наука Христа, бо біблію не писали православні або католицькі попи.

Той священик старав ся доказати, що православна віра є найліпша. А так лише жид прихвалює свої смердячі оселед ці. В ра сама собою добра, але ті що її проповідують не добрі, тай віру поганять. І вода і огонь добрий, але там де їх треба і тоді коли чоловік уживає їх на добрі цїли...

Дальше той свящ. дивуєть ся чому я не належу до якої не будь церкви. Я не належу тому, що уважаю всі церкви за одна кові доми торговлі, де попи на Христовій науці роблять лише бізнес а людий не учать чогось доброго і мудрого. Теперішні попи служать більше чортови як Богови. Бо, по правді ска завши, хто любить Христа той буде поступати після Його за повідий, буде жити після Христової науки. А чи нинішні попи жають і поступають після Христової науки? Деж там, ні! Во ни жають так як давні Римляни жили — в найбільших сьвіт ських роскошах, після забаганок їх тіла.

Каже "укр. православний свящ.", що козаки бороли ся колись за греко-православну віру з ляхами і Татарами... Та не вже Христос казав боронити або ширити Його науку при по мочи меча? Чи не казав Христос до Петра щоб сховав меч свій, коли хотів боронити Його перед ворогами? Отже сими словами Христос заявив що Його церкви ніхто не повинен бо ронити мечем або гарматами. — За Христову церков ніхто з правдивих христіян не воював мечем але духом і правдою...

Та мені одно дивно: чому то той священик підписав ся "український православний священик"? Таж ще не давно всі православні священики казали і переконували всьой сьвіт, що України і Українців не було, нема і не буде. що є лише о дин русской народ як одинока в Россєя. А тепер злизуєте те на що перше плювали! Робите так як говорить наша пословиця: — "Собака вертаєть ся до своєї блювотини".

Т. Р. Тодосїв. — Келлоє, Ман.
(За К. Ф.)

НАГРОБНІ ПАМЯТНИКИ.

Ми виробляємо ріжного ро да памятники на гроби, по при ступній цїні і то так з каміня як і мармору.

На жаданє висилаємо цїнники.

ALBERTA GRANITE & MARBLE CO.
101 Str. & 105 Ave. Edmonton, Alberta.

Страшні Тайни Монастирских Мурів
АБО
Відкриті злочини монахів з монахинями по монастирах.
II. ПОВНЕ І ІЛЮСТРОВАНЕ ВИДАНЄ.

ЦІНА 50-ЦТ.
Головний склад:
„PROSVITA"
BOX 22. EDMONTON-ALBERTA CANADA.

Д О П И С И.

ЕДВАНД 10-го ЛИПНЯ 1918.

Хвальна Редакция Канадийця.

В неділю на Рож. Ів. Хрестителя "попращав" батюшка православну громаду на Едванд. Зі слезами в очах говорив він, що мусить виїжджати від нас аж до Ню-Йорку до Америки і дуже эму жаль покидати сї люди через то, що він із ними че рез минувших 6 років уже добре звик але мусить бо так ве лить эму св. Синод. Оба эго попередники так само як і сей че рез 6 річний свій побут пішли в забуте хиб часом який пала мар припімне їх. Він за 6 років не заслужив собі нічого межи нами, щоби було эго почім згадувати, він ніколи не згадав, щоби то залюбити яке товариство, читальню. Про просьбу ніколи і одним словом нічо не сказав — а за 6 літ так довгий час мож було тут велику роботу зробити. Правду сказав, що эму дуже жаль відси відїздати бо у Америці по містах люди уже просвіщені — там уже такого приходуне буде як він мав тут. Він сюди прийшов бідний і як бувало співає у захристії то мало эго було чути, так як той комар у осени на морозі а за короткий час купив собі хорошу коняку і автобогу і при кінці задумував купити еще автомобіль — не кажучи уже нічо що у банку на Лемонт мав кільканайцять тисяч долярів і як заспівав теперь "Газнадэ Памілуй" то аж церква трясе ся. А те пер по моїй думці булоби найліпше, якби сих 3 громаді — на Едванд, Смоки Лейк і Пакан зїхали ся разом і порадили ся у сій церковній справі що робити і аби не чекали зако синод прише їм якого монаха "Татарина" — але нехай самі собі вип шукають поступового Евангелского Проповідника або одного на усі три церкві, або кожда собі окремо. Наняти эго можна хоч би на один рік, а по рокови можна эго роботу порівнати до попередних батюшків і тогди осудити. Я думаю, що ми се годні зробити бо ми маєм у своїй хаті свою правду, силу і волю. Ми самі церкви будовали настілько мали еще розуму, що їх нїкому не записали — тож ми можемо мати і поступо вого съвящника так як другі люди мають. Вже доста того московського дранта і пумовиця не хай вони їдуть собі між свої люди і най їх там просвищають а ми собі жадаймо сво їх людий. Вже доста вони нашої крови напили ся — а тепер час над сим застановитись і бути людьми межи людьми, можи э ще і більш таких, щоби хотіли звбрати у сій справі голос, то я думаю, що Хвальна Редакция у кождім часі им уділить ме мо їх. Нуж Братя до діла! **Фармар** — з Едванд, Альта.

Від Ред. По цїлій Канаді йде рух в справі демократиза ції церкви Тому і Ви славні Едвандці не лишайтесь позаду. Те пер найлучша для Вас нагода покликати собі такого проповід ника Слова Божого, щоб відповідав потребам часу і поступо ви своїх вірних. Нехай Всевишний помагає Вам в Вашім добрім наміри.

Хто хоче забрати слово в сій справі, ми радо помістимся у своїй часописи.

КЛОПІТ З ВІЙСКОВИМИ ЕКЗЕМПЦІЯМИ.

Небувалу сенсацію по цілій Канаді викликала минувшого тижня поїздка в Калгарах, Албер та з приводу виданого цивіль ним судом розказу, щоби аре штувати військового командую чого офіцира, Мурія.

Історія сьої поїздки така:

Недавно Найвисший Суд в Албертї видав свою рішенє, що правительственне розпоря дженє (Ордер ін Кавнсіль) яке покасувало всї екземпції для хлопців від 19 до 23 літ, є не конституційне і неважне.

Аплікацію вніс до Суду кал гарський адвокат п. Бенет, був ший консервативний посол до

Бенет закинув в суді, що правительственне розпоряджен ня не може касувати ухвали парламенту тому, що після ка надийської конституції закон може бути знесений лише са мим парламентом і тому забра ня Львіса до війска, Бенет на звав безправним. Бенетові ви вводи здістали поперті Найви шим Судом і на підставі того судового рішення зажадано, у вільнєня Львіса від військової служби.

Зажадано також, щоби ко мандуючий офіцир віддав пе ред Суд і много инших жовні рів, які зістали забрані на під ставі сканцельованя їх екземпцій до війска, щоби суд міг і їх справу розслідити, та коман дант їх не міг віддати перед Суд позаїк много вже з них відїхали до Франції, а також командант Мурій відмовив ся слухати приказів цивільних вла стий, мотивуючи се тим, що він виконує лише розкази мілітар них висших властий.

Цїлу ту справу закумунікова но сейчас до правительства в Оттаві і власти в Оттаві внес ли до Найвисшого Канадий ського Суду апель проти рішє ня Суду альбертийського.

Тимчасом Альбертийський Найвисший Суд стоїть дальше при своїм рішенію і зажадав рі шучо, щоби командуючий офі цир, Мурій приставив до Суду жовнірів, яких забрано на під ставі правительственного роз порядженя, але Мурій таки не виконав судового розказу. Та кий непослух, розумієсь ся, до вів Суд до того, що він видав шерїфови розказ силою права заарештувати і привести Мурія перед Суд, але якого розчаро вання мусів зазнати шеріф, ко ли він застав командантову ква тиру оточену машиновими кр сами і кінним війском, яке не допустило до арештованя зга даного офіцира Мурія і мусів вернути ся без него до Суду.

Цїла та афера прибрала бу ла так грізний характер, що ше ріф оголосив, що покличе кож дого здібного мущину міста Кальгар аби йому помогли за арештувати офіцира, що розу мів ся не обійшлоб ся було без кровопролиття, але тимчасом на приказ центральних властий з Оттави, мілітарні репрезен танти в Кальгарах прийшли з судовими властями до мирно го порозуміня і обі сторони згодили ся зачекати на вислід рішеня Найвисшого Канадий ського Суду в Оттаві.

Читайте Читайте!

Нові книжки вийшли з друку і продають ся в Украї нській Книгарни в Едмонтоні.

Історія України, в оправі	**$ 3.50**
Кобзар Т. Шевченка, в оправі повне виданє	**2.00**
Захар Беркут	**0.60**
Тарас Бульба	**0.40**
При стрілецькій Ватрі	**0.40**
На стрічу золотому сонцю	**0.50**
Страшні Тайни Монастирських Мурів, друге Ілюстро ване і побільшене виданє	**0.50**
З Ласки Роднин І. том 50-цт. 3. томи	**1.50**
З Ласки Роднин, цїна в оправі	**1.75**
Маруся і инші оповідання	**0.40**
Початки Релігії	**0.25**
Новітна суспільність і Церква	**0.25**
Канадийський Кобзар	**0.30**
Грішники	**0.80**
Ветеринар	**0.60**
Домашний Лїкар	**0.75**
Тайни Цїсарської Родини в Відни	**0.50**

Катальог Книжок, Грамофонів і рекордів висилаємо даром.

UKRAINSKA KNYHARNIA
350 KINISTINO AVE. EDMONTON, ALBERTA.

УКРАЇНСЬКА
кравецька робітня в Едмонтоні.

Наша робітня є одинока, котра Вас може вдоволити. У нас виконують наймодніїші сутн, а се тому, що у нас можна дістати найлучші сукна і другі матерії і у нас працюють пер воряднї кравці.
Робимо солідно і совісно. Всякі за мовленя з провінциї полагоджуємо сейчас.

Тепер на літо, кождий хотїв би убрати ся, чомуж отже не убрати ся в гарний і після найновійшої моди ушитий сут чи оверкоут. Коли хоче те бути вдоволені, напишіть або удайтесь до:—

The Expert Tailors
Gibson Block 9606 Jasper E. EDMONTON, ALTA
Д. ПРОНЮК Властитель.

КАНАДА.

Чужинці дають датки на "Червоний Хрест" при місячній реєстрації.

Щоб час при регістрації чужинців не був стратеним, зроблено пропозицию, що кождий регіструючий ся чужинець повинен рівночасно дати якусь датку на "Червоний Хрест". Того рода пропозиція принесла минувшого місяця 85 дол.

Едмонтонські "Новини" переходять в иньші руки.

Едмонтонські "Новини" переходять тепер в иньші руки. Досі они були "індепендент" а від тепер будуть католицкі. Часопись "Новини" закупили урядники від "Укр. Греко-кат. Народ. Дому" в Едмонтоні, враз з машинерию, черенками і п. Кремаром.

Все переносить ся тепер до "Укр. Греко-кат. Народ. Дому" на Шорт стріт. Своїй посестрици бажаємо від себе щасливої дороги а еще щасливійшого повороту.

Невільно більше палити соломи в Канаді.

ОТТАВА, 20-го лип. — Видано розпорядженє, після якого не вільно палити більше соломи по фармах в Канаді.

За недодержанє сего розпорядженя є висока кара.

Канада виплачуй тепер пенсії на 10 міл. дол.

Всіх осіб одержуй тепер пенсию в Канаді 38.317, які були в канад. армії. 13 тисяч осіб є жінки і діти погибших жовнірів, що також побирають плятню від канад. правительства.

Батюшка Зазуляк обстоює при сім, що кореспонденця в "К." відносить ся до него.

Минувшого тижня піп Зазуляк з Мондер доказував на полісюрті, що то є він сим попом, що має дочку і справа пішла до рішеня до суду. Рішенє в сій справі западе пізнійше про що ми повідомимо наших читачів.

Птахи поробили собі гнізда в трупі повішеного.

САСКАТУН, САСК. — Около 5 миль за Саскатуном в дісї відкрито на дереві повішеного трупа. Коли приглянено ся йому ближше, побачено, що сей труп мусів висіти на дереві через довший час, бо все мясо відлетіло від костей, а кости тримались лише купи через ужбанз.

В трупі в середині шпаки поробили собі гнізда і повиводили молоді. Вітер гойдав трупом то в сей, то в той бік а кости скрипіли та тарахкотіли сумні мельодії. Сей труп мусів висіти на дереві через кілька місяців, бо кости чисті з мяса. Повішеним чоловіком є Ян Гефернан, фармер з Прінс Альберт.

Електрика забила чоловіка і ранила дві другі особи.

Панока. — Минувшої пятниці став ся тут сумний випадок. Властителя театру убила електрика а його жену і зятя серійозно попарила. Забитим чоловіком з п. Гідлей, який по скінченю театру пішов до готелю "Леланд", щоб принести води до пиття для гостей, які танцювали по "шові" в його театрі. Коли Гідлей через довший час не вертав ся, його жена пішла за ним до готелю. Тут побачила його на земли лежачого. Она покликала свого зятя і обоє зближились до лежачого Гідлея. Коли доторкнулись тіла електрична струя з Гідлэра кинула обоїх на землю.

Ся електрична струя з Гідлея був зимним трупом а паню Гідлей і її зятя ледви по півгодиннім часі приведено до життя.

Показалось опісля що вітер обірвав електричні дроти яких доторкнув ся Гідлей і якого они вбили в одній хвилі. Через Гідлея переходила електрична струя еще, коли його жена і зять зближились до него і ся власне струя обоїх тяжко попарила, але була за слаба, щоб нанести їм більшої шкоди.

ПРОСИТЬ СЯ ВСІХ, що досі не вирівнали своєї передплати щоб се зробили в найкоротшім часї.

"Канадиець"

ЛІК ЗНАХОДИТЬ ВСЮДИ ПРИЗНАНЭ.

В справі внутрішної чистоти люди суть дуже недбалі. Ми знаємо, що ся недбалість може спричинити великі клопоти. Трінера амер. еліксір з гіркого вина, э'сим ліком, що усуває всяку нечистоту зі середини, усуває затвердненэ, усуває біль голови, привертає апетит і урегульовує органи травленя. Се все робить Трінера Еліксір з Гіркого Вина. Від 1 до 2 ложки перед їдою три рази денно буде вистарчаючим до привернення Вашого здоровля. Се вино не упоїть Вас, бо оно має дуже малий процент алькоголю, і через се Ви можете його дістати почтою.

Ціна 1.50. Трінера Ліймент на ревматизм, невральгію, лумбаго, спухненя коштує 70-цт.

JOS. TRINER
1333 — 1343 S. Ashland Ave.
Chicago, Ill.

ДрукарнЯ Канадийця

ВИКОНУЭ

всякі друкарські роботи, як друкованэ книжок, листів, коверт оголошень, статутів, тикетів, візитові картки, бізнесові каратки і все проче що входить в обсяг друкарської штуки.

Ціна уміркована

Друкарська робота першої кляси.

Адрес: — **Телєфон 6932**

THE CANADIAN
10336 - 96 Str.
EDMONTON. ALBERTA.

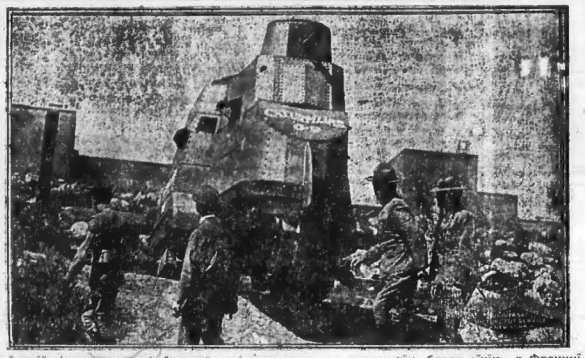

Найновійші американські "тенки", які помагали проломити нім. боєву лінію в Франції. Ci "тенки" суть незвичайно скорі і сильно упанцеровані перед ворожими кулями.

Канадиець

РІК VIII. Ч 30. EDMONTON 7. OF AUGUST 1918. VOL VIII. №. 30.

Німці цофають ся до дому.

НА УКРАЇНІ КИНЕНО БОМБУ НА НІМ. КОМАНДАНТА.

Німеччина оголошуэ свої нові мирові условя.

В Києві ранено бомбою нім. гол. команданта.

АМСТЕРДАМ 31-го лип. — Нині кинено бомбу під повіз полевого маршалка Ейхгорна, який їхав до свого помешкання в Києві. Бомба ранила ген. Ейхгорна і його адютанта кап. Дреслэра. Виновника зловлено який э 23 літний молодець. Причиною киданя бомби э се, що Німеччина за богато мішаэсь в домашні справи України. Ген. Ейхгорн приказав був кільканадцять місяців взад арештувати Ц. Укр. Раду в Києві і через се стягнув ген. Ейхгорн на себе ненависть Українців.

Французькі війська йдуть далі вперед.

ЛОНДОН 2-го серп. Між Чатев Тірі а Сойсонс французькі війська посувають ся далі вперед на 10 милевім фронті. Німці приготовляють ся до дальшого уступленя, що вказують великі огні і експльозиї позаду нім. боєвої лінії.

Німці цофають ся до дому.

Американсько-французька контр-офензива на західнім фронті під командою генерала Фоха, яка зачала ся 15-го лип. се один безперестанний погром німецкої армії, - погром, якого Німці не зазнали за цілих чотири роки війни.

Протягом сих 15 днів, французько-американські війська відобрали від Німців около 96 квадратових миль території межи ріками Анілою і Марною понад 30 сіл і місточок, около 600 армат і понад 40.000 пленників.

Грізна революція на Україні.

Лондон. — На Україні вибухла грізна селянська революція. 75 тисяч селян, знаменито вооруженого війська разом з їх офіцирами і інструкторами виступило проти Німців. Німецкі військові відділи уступають в напрямі Київа.

Німецкий амбасадор бере з'собою один баталіон війска.

Амстердам. — Др. Гельферіх новоіменований німецкий амбасадор до Росії, на місце убитого Мірбаха, бере зі собою один баталіон війска, для стереженя німецької амбасади в Москві.

Німців прогнано 20 миль взад.

ЛОНДОН 4-го серп. — Від 15 липня прогнано Німців на 20 миль взад від первісних позицій. Теперішна німецька лінія йде просто від Сойсон до Раймс. Підчас операцій аліянти взяли 40.000 нім. жовнірів в полон.

Німецка субмарина затопила брит. транспорт з раненими.

ЛОНДОН 5-го серп. — Нині в ночі нім. субмарина затопила переходовий корабель "Британія" з раненими жовнірами. Кораблем їхав з Франції і був вже коло берегів Англії, коли торпеда вдарила в корабель. Много раненых жовнірів втопилось, тимбільше, що се було в ночі і темнота перешкаджала ратункови. Досі вирахувано 150 втоплених жовнірів однак число жертв далі росте.

Французи далі гонять Німців.

ПАРИЖ 6-го серп. — Французькі війська побили Німців над рікою Весел і змусили їх до уступленя ся з берегів ріки.

Французькі війска переходить тепер через ріку на північний бік. Французи здобули від Німців 500 кашон і 500 окопових моздирів, крім сего величезну скількість амуниції і иньших воєнних материялів.

Екс-царевич умер з жалю за татом.

Амстердам. — Алексій Романов, бувший наслідник російського трону, умер в кілька днів по розстріляню свого батька, бувшого царя Миколи. При чиною смерти, як подає депеша з Москви до берлінського "Локаль Анцайгер-а", було сильне пригнобленэ з приводу утрати свого батька.

Війна переступаэ на пятий рік.

Велика Сьвітова Війна, в сім тижни переступаэ вже на пятий рік.

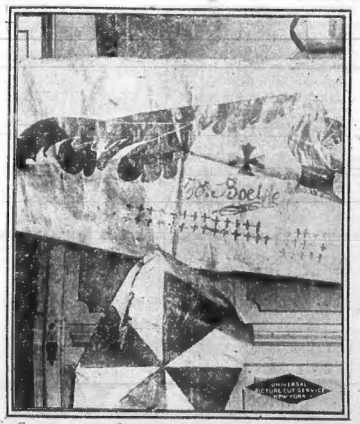

Се останки з літака славного нім. летуна Бурке, який був знищив 75 аліянтських літаків. Останки сі забрано до музею в Парижи а Буркого поховано з військовими почестями.

28-го липня минуло 4 роки як Австрія виповіла Сербії війну і від того дня зачинаэ ся історія сеї найбільшої дотепер в сьвіті війни. З маленької іскорки киненої між Австрією і Сербією, розгорів ся отсей страшний погонь, який дотепер знищив пів Европи і в якім впало около 20,000.000 народа.

Німеччина знов оголошуэ свої мирові условя.

Амстердам. — Берлінська соціялістична газета "Форвертс" пише, що Німеччина під дала еспанському правительству думку скликати мирову конференцию з слідуючою програмою:

1. Німеччина не хоче анексій ані відшкодовань на заході.

2. Німеччина не бажаэ порушувати точки мирової угоди з Росією і Румунією.

3. Прінціп про самоозначенє народів не був еще дискусованій в Німеччині, але може бути полагоджений на мировій конференції, де порішить ся також судьбу Бельгії.

4. Балканське питанэ маэ бути полагоджене коло конференційного стола.

5. Свобода на морю, отворенэ Гібралтару і Суецького каналу і право за Німеччиною уживанн пуглянух станій.

6. Питанэ колоній маэ бути рішене на підставі "статускво" (давній стан, який був перед війною).

ВАЖНЕ ДЛЯ ТИХ, ЩО ПОГУБИЛИ РЕГІСТРАЦІЙНІ КАРТКИ.

Ті, що погубили свої регістраційні картки, які діставали підчас загальної канадийської регістрації 22. червня, можуть заголосити ся до свого найближшого почтового уряду і ім буде видана замісна картка доброволь, а протягом того часу міністерські круги в Оттаві поширюють за записками і коли виявиться, що така особа дійсно була зарегістрована, то в Оттаві прішлють другу картку.

Також ті хлопці і дівчата, яким скінчив ся 16-тий вік життя після 22. червня, повинні регіструвати ся у своїх найближших почтових урядах.